Forord i året 2010:

Mange kunne havde gjort det bedre
Alle kunne havde gjort det anderledes.
Men sådan har jeg nu gjort det, og
hvis jeg ikke havde gjort det, var
det måske aldrig blevet gjort.

Jeg hedder Palle Bjørnholt Hansen, og har forsket nogle tusinde timer i slægten Bjørnholt.
Jeg har indskannet brevbøgerne, også kaldet Vandrebog og Budbringer. Min mors forældre er nedennævnte nr. 5
Bøgerne blev oprettet efter Peder Bjørnholt Andersens død i 1935, og sendt rundt mellem hans børn. Børnene skulle så skrive lidt om hvad de havde lavet siden de fik bogen sidst. Før havde deres far været Budbringer mellem dem..

Der blev i alt udskrevet 4 bøger med titlen Budbringer.

1: 1936-1940

2: 1940-1948

3: 1943-1946

4 : 1948-1958 den største, med få yderlige sider fra år 1979.

Peder Bjørnholt Andersen også kaldt ”Pee Sme” fik 13 børn, kun de 10 blev voksne:

1. 1884 Kirsten Margrethe Andersen + Sigvald Johannes Christian Jørgensen

2. 1886 Bojle Bjørnholt + Anna Kirstine Rasmussen

3. 1888 Ane Margrethe Andersen "Grethe" + Christian Vilhelm Løhde

4. 1890 Anders Bjørnholt Andersen + Olavia Andrea Alsen

5. 1892 Kristen Marinus Bjørnholt "Kræn"+ Johanne Semine Jensen

6. 1895 Petra Marie Andersen + Hans Rasmus Hansen

7. 1898 Kristian Nikolaj Bjørnholt + Ane Kirstine Svendsen

8. 1900 Knud Marius Bjørnholt + Petra Mary Kristensen Vestergaard

9. 1901 Alfred Emil Bjørnholt + Astrid Ragnhild Madsen

10. 1903 Anna Dusine Elisabeth Andersen + Anton Peder Larsen

Bøgerne er tidstypiske dokumenter, der strækker sig henover krigsårene, og fortæller stort og småt, om de kår som børnene som voksne fik. Flere flyttede til Sjælland.

Bøgerne har selvfølgelig størst interesse for efterkommerne.

Børnene er født i Tollund, et område beliggende vest for Funder Kirkeby i Funder Sogn, Silkeborg Kommune. Deres mor Ane Marie Bojlesen, døde som 40 årig i 1906. Mange af børnene kom ud at tjene som 8 årige, for at tjene til føden. Det var usle kår på heden, med bindingsværk og lerstampede gulve, alligevel elskede børnene deres forældre, og blev alle stærk troende.

Brevbog 4 v.Palle Bjørnholt Hansen

Lokalhistorisk Samling
Silkeborg

Arkiv: Familien Bjørnholts brevbøger
4 Brevbog

1948 - 1979

A 662/4

J. nr. ~~1981 / 119~~ Klass. 99.4

Brevbog No 4.

27 Oktober 1948

I de gamle udskrevne Vandringsböger er der Minder at finde for dem der söger. Minder om Tider der saa hurtig henvandt Söskendebreve der blev læst, mens Taarer vandt Minder om en Mor eller Søster der ejer mere, den Vej de gik, vi ved der følger flere. Saa Sælsom en Stemning i vort Indre bor naar vi læser de bortgangnes sidste Ord. Men Slægten gaar videre, den slaar nye Skud og Bogen fremdeles vil bringe os Bud om hvad der sker i Familiens Verden. Rykke paa Rejsen og Held med dens Farden.

Alfred

Kære Familie! der ventes sikkert med Længsel efter Bogen, men jeg kunde kun faa en ny efter Bestilling, saa derfor har det varet lidt længere end lovligt er. Men nu er den parat til at modtage alt hvad der ligger jer

paa Hjerte og ligemeget om det er
med smaa eller store Bogstaver, kun
synes jeg det var Synd at begynde
Bogen med den nye Retskrivning.
For at i ret maa have Del i Bogen
beder jeg mine Søskende om hver at til-
lægge 1 Kr. i Frimærker. Vi har det godt
her. Begge mine Kommisser rejser til 1. Nov.
jeg faar da en ny Mand og Kirsten skal
i Forretningen i Vinter. I Lørdags har de
vi Besøg af Ingeborg og Aage, Grete og
Vilhelm, det er første Gang Ingeborg og
Vilhelm har besøgt os i vort Ægteskab
saa det gaar ikke for tidt paa. Gudrun,
vil du godt sende mig et Billede af din Moders
smukke Gravsted. Søster Kirsten, har haft
Hemmeligheder denne Gang, saa vi maa
stoppe for Grønt og lade Hemmeligheden
hvile, kunde man bare altid sætte lidt
Hæfteplaster paa Ord som er sagt og
hellst ikke skulde være sagt. Jeg sender
jer alle, store og smaa vor bedste Hil-
sen ogsaa til de der er i Udlandet.

Alfred

B. Den gamle Brevbog maa følge med den nye indtil den kommer til Søster Kirsten, hvor de blive opbevaret.

Høye d. 2. Novb 48

Kære Alle!

Nu er der saa begyndt paa friske Blade saa er der noget at begynde paa.
Jeg skal ogs til Morbror Boyle med Bogen i Dag saa kan jeg faa den med til København i næste Uge, jeg har jo min mindste Dreng liggende paa Hospitalet, han har været 4 Uger paa Ortopædisk, men er nu overført til Rigshospitalets Børneafdeling.

Villy var ude og besøge mig i Lørdags han var paa Gemmenrejse til Dellinge han har taget en Plads til 5 Kr om Ugen han sparer summen til Fodboldstøvler jeg skal i Byen og se om jeg kan

faa ham et Par nye Gymnastik
tenkleder han maa jo holde sig i
Form. Erna har vist skiftet Plads i
Gaar det har hun pludselig bestemt
saa jeg ved endnu ikke om hun
har fået noget andet.
Ernst har jeg ikke hört fra i 7 Uger
men han seiler med en Baad der
hedder „H.P. Suhr" +
Inger har det ogsaa godt hun arbej
der paa et Lygehjem i Ordrup og har
16 Kr om Dagen og Kosten
Elly er ved at faa Bygget Lejlighed
det blir dejligt naar den bliver færdig
Og Fatter Anthon gaar stadig og river
glange for de adelige Nymfer paa Vallö
han har lige köbt elektrisk Kogeapparat
saa der er skam alle moderne bekvemme-
ligheder. +
Morbror Alfred endnu kan jeg
ikke faa lavet noget Billede fordi der
ikke er noget Fotopapir, men saa snart
det kan lade sig göre skal jeg sende
et.

Brevbog 4 v.Palle Bjørnholt Hansen

Moster Grete og Kirsten i kan vel ikke forstaa at jeg ikke skriver til nu maa jeg ogsaa snart tage mig sammen til at sende jer et lille Vers. Nu ikke mere denne Gang ellers skriver jeg den nye Bog ud

kærlig Hilsen til hele Familien
fra os alle Gudrun

Köge den 5/11 1948

Kære alle

Tak for alle Brevene det er jo altid rart at höre fra de forskellige Familiemedlemmer ja Mor og jeg sidder og hygger os i en varm Stue oven paa Dagens anstrengelser ja vi bliver jo ældre for hver Dag og man har jo ikke den Vigör som for nogle Aar siden. Vi keder os lit men gider ikke gaa nogen Steder man kan mærke at Flokken er vækt nu vi savner Tove meget for hun var altid hjemme hos os og gik ikke nogen steder uden at vi var med og saa skulde

hun komme saa langt vekk. Hun
har misles sin lille Dreng paa 4 Aar
han fik Hjerneminningitis, men de
vil til Danmark igen lige saasnart
de kan faa Indrejsehlladelse. Hendes
Mand har lige været i Trojen i 3 Uger
han er jo Löjtnant i den Schweizerske Hdr
Vi skal til Kobenhavn paa Söndag
vi er indviteret med hos Ester og saa
skal jeg til Pekalkamp hvis det blir
godt Vejr. I Morgen skal vi følge
en Kolega ud af Byen. han skal
begraves i Holeby paa Lolland han
döde af Hjerneblodning Der er stadig
bud efter dine Bier Bror Alfred
jeg troede ikke at Anders var saadan
en Slikmund. Ja et Stk Honningmad
smager nu godt til 1 Kop god Kaffe.
I sidste Uge havde jeg besög af en
ung Mand Tage Björnholt en Sön
af Robert til Rasmus Han var sammen
med 2 Andre paa Besög hos 2 Kammerater
fra Silkeborg som er her i Köge
Jeg har ikke mere i Aften saa

de kærligstes Hilsen til eder alle fra
os Bøjle

Jeg har saa vedlagt min Bod 1 kr. i Frim.

Bulgariensgade d. 14/11. 1948

Kære Familie

Gudrund har haft bogen med ind
til os så nu skriver jeg først i den, jeg
sidder rigtig og hygger mig allene det er
søndag eftermidag, jeg er allene hjemme
Johanne rejste i går ned til Grethe og bliver
i otte dage jeg henter hende så næste
søndag. Grethe har fødselsdag på torsdag
og vi kommer nok ikke der ned til Jul
så er det meningen at vi vil til Esbjerg,
jeg har en god varme i kakkelovnen og
det hygger men reden er jo tom som du
skriver Bøjle og vi bliver ældre også om ikke
alderen trykker mig enn, men man længes
jo efter børnebørne Johanne skal helst
ned til Grethes dreng engang imellem el-
lers er hun ikke rigtig tilpas jeg ved ikke
hvad det er der går at man sådan læn-

ges efter sine børnebørn, men i det
hele taget kan jeg lide alle små børn
det er en hel studie at se hvorledes de
langsom vokser og får forstand og nu
skal de til at gennemgå en livs skole=
dag, og vi ældre skal til at sige farvel
og det er jo den evige pillegrimsgang,
når i skriver at den og den er ikke
mere så føler jeg og forstår det på
en anden måde for mig er der ingen død
kuns en forandring, hvorfor skulde
vi være ringere end naturen der ude
som visner og dør for en tid men når
betingelserne er til stede igen vendes til=
bage med end vald af skondhed hvor
må det være vunderlig når engang jeg
skal gennemgå denne proses, i må ende=
lig ikke stå og hange med hovedet om i
er levende til denne tid, for for mig er det
en stor oplevelse selfølgelig vil jeg da så
gerne have hele skoledagen med jeg ikke
ligefrem går og langes efter at komme
vak, vi har vel nok i vares generation
varet ude for meget to verdens krige

har vi oplevet og der trues med den tredie, men har vi lært noget af dette for det er jo meningen med det hele, er vi med til lindre verdens nød, det ser undertiden så håbløs ud, men i vores tankeliv kan vi hjælpe når vi da uselvisk sender gode tanker ud, de er levende og skabende, om vi ikke andet end vi mætter et sulten dyr af vores ganske hjerte da er vi med til at mætte hele verdens hungrende, jeg ved ikke om i forstår hvad jeg mener, alså vi er en del af det store selv og det bor i en hver skabnings indre og der kan man øse af evendelig, man skal ikke skue så meget ud ad til men indad til der ligger det hele gemt i vores egen bevisthed og prøv en kort stund hver morgen eller aften ved solnedgang at fordybe eder i eders tankeliv og bevisthed og finde frem hvad verden tranger til for der skal i nok finde det i vil da efterhånden mærke hvilken mægtig kraft i er i besidelse af og hvor predfyldt der kan blive, ja dette var lige min lille søndagspredikeu til eder og nu sender i nær og fjern de kærligste hilsner. fra

Kristen og Johanne

Peder Hjortsvej d 3/12 48.

Kære sidskende og familie.

vor hjerligste tak for al opmærsomhed ved vort sölvbryllup, for telegrammer breve, blomster sange og de sinnkke gaver som vi fik i dagens anledning.

Per, Inger og Poul kom om morgenen og vi drak saa morgenkaffe og de fire overrägte os en smuk gave, Petras söster og svoger kom til frokost de bor i Kalvehave.

til middag kom familien her i byen og nogle venner og vi havde en dyrig dag, det er som du skrev Kirsten at sölvdagen er en helt anden en bryllupdag jeg var ja en tur paa Hospitalet det var en brandbyld paa knaskallen med begyndende blodforgiftning, men takket være penicilinen fik de hurtig bugt med den og jeg er snart i orden igen, kom hjem den 19.

Tak for alle brevene og for billederne i den gamle, du skriver Grethe at i har det godt og saa har du vaert paa sygehuset siden du skrev sidst, men nu er det vel godt igen

Per i trøjen. 1948

Knud i trøjen. (Aflösning.) 1948

Hjemkommet fra ferien 1947.

Sommer i ... Hvidovre. 1947

Brevbog 4 v.Palle Bjørnholt Hansen

5

Brevbog 4 v.Palle Bjørnholt Hansen

at det grønne segl er ubrudt, Kirten siger jo ogsaa en del om karakteren hos bogens læsere, det var en smuk indledning i den nye bog tak for det Fisker, det er ikke saadan naar reden bliver tom Bøjle men saa maa vi jo leve paa mindesne men forhåbentlig kommer Tove snart til Danmark igen hun er jes en god datter. hvordan det er at være bedstefar ved jeg ikke nu men der findes jo ikke noget saa dejligt som smaa børn saa jeg kan godt forstaa du rejser engang imellem Johanne, vi forstaar dig nok alle Kristen og tankerne er saa mangfoldige som Stjerner i verdensrummet bogen er jo forsinket herfra men nu haaber jeg Kristian og Anders vil lade det gaa lidt gelik.

I sender nu de kærligste hilsener og tak

Petra og Knud.

NB Inger s Poul fik en datter 4/12, alt vel.

Brevbog 4 v.Palle Bjørnholt Hansen

Brevbog 4 v.Palle Bjørnholt Hansen

Sternbergade 4. d 15-12-48.

Kære Familie. Mange tak for brevene, ja det er på høje tid at jeg får bogen sendt videre, men det er jo en travlt tid lige op mod Jul. vi har det godt alle her, og er raske, ja nu er jeg jo gået ind i den anden ungdom ved at jeg blev de 50 år den 6te. jeg havde besøg af familien her i København, og jeg fik mange dejlige gaver, siden sidst jeg skrev i Bogen har jeg fået nyt arbejde, hvor jeg udelukkende har dagarbejde, jeg er blevet træt af dette natte og søndagsvagter. jeg er nu på Københavns Textil Farveri. Krimsvej No. 15, hvor jeg også sidder i øjeblikket og skriver, for her er sådan en dejlig ro, om aftenen skal jeg jo göre smånytte der=hjemme og Henny har juleassistance i Dahls Varehus og kommer sent hjem, så vi har jo Jørn i pleje til hun kommer hjem, og han snakker og spørger hele tiden så Dinna og jeg har mange sjove timer med ham, vi kan ikke

undvære ham så ret længe ad gangen, og han vil også helst være hos os. Ja nu nærmer vi os den korteste dag, og så kan vi så småt begynde at glæde os til den kommende Sommer, 1949. Ja vi har jo været til et dejlig gilde (Sölvbryllup) hos Petra og Knud, det var en dejlig Fest, med god mad og dejlig med Vine, og vi dansede til hen kå morgenstunden, og [illegible] siden har de to jo fået en ny tittel (Mormor og Morfar) jeg kan tænke mig at alle de begivenheder som sker her i Familien i København, kildrer dig søster Kirsten under fødderne, men du er jo ikke meget for at rejse om vinteren ved jeg, hvordan går det med helbredet Grethe. jeg hører at det ikke er så godt, ja det er jo ingen sag for dem som ikke kender til sygdom. Ja jeg över mig i den nye skrift, om det er hel ud rigtig ~~tror~~ ved jeg ikke, men undervisningsministeren ved det vel heller ikke, ja nu bliver den dejlige bog som er udskrevet gemt hen, der er ellers så mange dejlige Billeder, men forhåbenlig kommer der nogle nye i denne her også, og hermed sender Familien de bedste Hilsener fra os ker, Christian

Brevbog 4 v.Palle Bjørnholt Hansen

Østparken 34 I tv
pr Kastrup

Kastrup 17/12 1948

Kære alle!

Tak for brevene og hilsen og den nye bog ja der er jo skel en del siden vi begynte paa den nu afslüttede bog det er ikke godt at vide hvor mange der skal afsted inden denne er skrevet ud men det er jo godt at vi ikke kan se vores egel timeglads og hvornaar den rinder ud, nu er det jo ke år siden Plavia döde tiden går hurtig og søster Anna er jo ogsaa borte, men det er jo det evige kreslöb der födes jo ogsaa mange söde børn til at före slagten videre, vi har det godt her alle fire har godt arbejde og en dejlig ny lejlighed, ja i dag otte dage er det juleaften, vi skal hen til Nørregaars der hvor vi boede for og fyre juleaften med risengröd og gås, di har jo to dejlige drenge paa 7 og 4 år di er så glade for os, det er ogsaa mere hej tidelig hvor der er børn, hvordan går det i Ilkeborg ser vi snart nogle af eder her ovre i skal vel over og se Paul og Inger lille pige kan Sigvald ikke komme saa meget til begrenne at han kan tage en Köbenhavnertur og Velkelm og Grethe er vel ogsaa gaaet i

Brevbog 4 v.Palle Bjørnholt Hansen

vinterhi, håber det går godt med hellredet, og en
rigtig god jul jeg regner med i får bogen til jul
og alle som læser denne bog ønskes en rigtig
god nytår, i morgen lördag skal vi have jule=
frokost nede på fabrikken vi gaar hjem Kl 11 og
möder igen Kl 13 til smörrebröd med snaps og öl
kaffe og lichör, og maaske en lille svingom,
man skal jo move sig mens man er ung!, ja
Anna Lise skulde jo engentlig have haft bogen
men vi er det så nar jul så jeg synes i skal
have den til Jylland i julen sa kan hun fra
den med det samme den kommer tilbage igen
for den har jo varet lit lenge under vejs denne gang
her er et par billeder af pigerne neste gang
er der nok en af mig sel og maaske Karsten
en rigtig god nytår og kerlig helsen [illegible]

Edith
22 Aar

Kirsten
19 Aar

Brevbog 4 v.Palle Bjørnholt Hansen

Brevbog 4 v.Palle Bjørnholt Hansen

Brevbog 4 v.Palle Bjørnholt Hansen

18

Funder den 6/1. 1949.

Kære alle i Familien.

Nu har jeg faaet dem alle i Seng saa jeg har Ro til at skrive i den nye Brevbog. Vi er jo saa ovre Julen 1948. og vi har jo meget at sige Tak for, der blev jo ingen tomme Pladser i vores Familieliv i dette Aar. Vi er jo saa glade naar Børnene kommer hjem, de kommer jo sjaldent paa en Sang, saa kunde vi jo næsten heller ikke faa Plads. Ja der er jo kommet tre nye Skud i Familien ja held og Lykke med dem alle tre Vi har det jo nogenlunde her, jeg skal jo saadan være lidt forsigtig saa gaar det jo. Sikken et dejligt Billede fra Knud og Petras Sølvbryllup det har nok været en stor Dag for eder, jeg kom jo lige hjem fra Sygehuset til den Dag, ja det er godt man kan komme der naar det knitter.

Jeg tenker saa tit paa jeg skulde
have skrevet til baade Indrum og Elly
de plejer at være saa flinke til at skrive
til os. men jeg döjer altig talt med at
den skriven, det er jo altid mig der
skal före Pennen og vi har jo saa mange
at skrive til. de Mandfolk skal nok
se at kamme udenom. Jeg har nu
ingen Frimærker köbt endnu, ikke
fordi jeg er fedte, men nu har jeg
holdt Fars og Mors Gravsted i over
40 Aar og köber gränt til at dække
den det koster mig hvert Aar og nu
kan jeg jo ikke selv göre det, men saa
længe Niels er hjemme gör han det
jo. Ja Tak for alle jeres Breve og de dejlige
Billeder i har sat i Bogen og saa
vil jeg önske jer alle en Glæderig Nytaar
med alt godt og kærlig
Hilsen fra os alle her. Grethe.

Silkeborg d. 20-1-1949

Kære alle i Slagten!
Tak for alle de gode Breve som det har været os en stor Glæde at studere. Ja nu er Julen forlangst over og Dagene begynder at længes, det er ellers haardt Vejr i disse Dage, sidste Nat kunde jeg næsten ikke sove saadan som det stormede. og i Dag har det haglet og regnet, i Aften stormer, hagler, regner og lyner det, for kom der et vældigt Tordenskraal. Familie har været her i Aften, hun gik lige hjem midt i al Uvejret. jeg skal hilse fra hende. – Vi har haft en god Jul. Børn og Børnebørn af Svigerdøtre var her, ja Inger og Paul og lille barnet var her jo ikke, de bor jo saa langt væk, ja det er som du skriver Kristian, det kribler under mine Fødsaaler efter at komme over til København, der sker jo saa meget, jeg synes næsten det er umuligt at vente til Sommerferien med at faa lille Snusser at se. Ja Bøjle! vi bliver jo som i skriver ældre men hvis ikke jeg havde sagt saa følte jeg slet ikke Alderen, men der er noget i os Sind der bliver ældre, noget som modnes, Tankerne vokser lidt hen efter noget mere fuldkommen, ja fuldkomne bliver vi jo ikke i dette Liv, langtfra,

men som sagt noget modnes i os, ja saadan føler jeg det, vi har det jo ikke alle paa samme Maade. den Tid vi lever i er jo i mange Maader en over-ud ond Tid, men det onde har jo da heldigvis ikke hele Magten, men de to Krige vi har oplevet har jo tilsyneladende ikke gjort os bedre, der staar en haard Kamp mellem ondt og godt, de gode Kræfter arbejder jo ogsaa, men Menneskene er jo ganske forhærdede, jeg tror aldrig det gode faar Over-haand før den næste store Krig har lagt næsten alt paa Jorden øde. Der staar et Sted i Bibelen Guds Rige er inden i Eder, ja det er fra vort Indre det skal komme. Der staar ogsaa, Du skal elske din Næste som dig selv og din Gud af dit ganske Hjerte, prøv alle om i kan gøre dette, og hvis alle prøvede derpaa saa behøves der ingen Atombomber til at kalde os til Rette.

Tak for din Søndagsprædiken Kræn, den forstaar jeg, og den har vakt mange Tanker til Live i mig, men hvad Uret vi gør og hvad ikke godt vi senker, det tror jeg dog vi skal staa til Ansvar for, og det er jo ikke let for vi syndige Mennesker, men vi maa jo støtte os til Tanken om et naadigt Forsyn. – Ja det var

jo en god Sølvbryllups fest i har haft Knud og Petra, ja i Aar staar vel Dinne og Nie for Tur.
I bor nok dejlig Du, Anders og dine Børn, jeg vil nu ogsaa snart en Tur derover. – Denne Gang maa Hans eller en af hans Børn have Bogen at skrive i, vi har ikke hørt et Kuk fra dem til Jul i Aar, hvad hedder Halvors Datter? og Gunnars og Naneys Datter? – Det er kedelig for Gudrun og Kaj at deres lille Søn er syg, det gaar da forhaabentlig over igen. hils Far, Willy og Herna, og send mig Kirsts Adresse, jeg vilde haft skreven til ham til Jul, men manglede Adrs. – Vi fik i Dag Kort fra Norge fra Johanne og Kræn, ja der er nogen der kan man flyve, uha! ikke for Guld steg jeg op i en Flyvemaskine, jeg faar Højde nok naar jeg sover hos jer paa tredie eller fjerde Sal, det gyser i mig ved Tanken. Tak Alfred for dit smukke Begyndelses Vers i denne nye Bog. – jeg har været paa Kirkegaarden i Dag det er i Dag 19 Aar siden vor Grethepige døde. Herren gav, Herren tog, hans Navn være lovet. Til Slut lusinde kærlige Hilsener til Eder alle i Familien fra os alle her.

Søster Kirsten

Bjerregrav 29 Januar 1949.

Kære familie!

Jeg siger jer tak for brevene og billeder, ikke mindst fra jeres sölvbryllup Knud og Petra, jeg kan forstå at det har været en stor dag for jer. Sörg for at brevbog en kommer til Anne Lise så hins og hendes söskende kan fölge med i familiens liv og fremden og Hans ligeså. Til lykke med de nye slægtsskud både her og der, må de blive til stor Glæde for forældrene og bedsteforældrene. Vi var til husmandsfest i forsamlingshuset i aftes og morede os lige til kl 3. Vi har forrylig været til begravelse i Ansild med Ane Thorup i Andelskassen. Kusine Anne-J. Chr. Höjlesen, er forrylig blevet dræbt ved en Motorulykke, hendes sön havde lige fået motorcykle og de vilde da köre op til hendes datter og på vejen dertil skete det, ved at

han brennede for hurtig op fordi han blev blændet af modgående bil, hvor var drabt på stedet. Jeg har derindover intet at berette så jeg vil slutte med de kærligste hilsner til jer alle.

Astrid og Alfred

I den allerbedste Tro at Brevbogen var langt fra Farten saa kom Kirsten med den fra Boghylden.

Undskyld Alfred.

Nøge d 6 Marts

Kære Allesammen!

Det er vel nok dejligt at læse Brevbogen igen og høre nyt om Familiens Farden, her gaar det ogsaa nogenlunde, vi har faaet Jørgen Kjem han skal inel og undersøges til Maj det er kronisk Reddegigt han har.

men Lægen mener der er Chance for at han kan vokse sig fra det,
Kaj har lige gaaet sygemeldt med Ischias, og jeg har Gigt saa „Rojmatis men" florerer her kan i nok se.
Elly har været her for ikke saa længe siden deres Lejlighed er ikke færdig endnu hun længes snart efter at faa noget for sig selv det er der jo ikke noget at sige til.
Far og Villy og Erna er stadig i Lille Tarnby de var herude til Mors Fødselsdag den 1ste Februar, i Torsdags var det 3 Aar siden Mor blev begravet Tiden gaar saa uendelig hurtigt Jørgen sagde i Gaar da vi gik forbi Kirkegaarden skal vi ikke ind og besøge Mormor og rive lidt, han kan jo ikke huske hende.
Ernst plojer stadig Bølgen den blaa jeg ved ikke hvor han er, men han sejler med Torms „Ragnhild" det kommer vist ikke hjem de første par Aar
Nu maa jeg vist til at skrive stærkt

for Kaj skal have Tyldepennen
med sig han skal til Pringsted og
spille Cyklebold i Aften han
render snart hver Aften den Ren-
demaske
her er et Billede
der er taget ude
hos Far i Sommeren 1948 der er
i Rækkefølge
Hans, Jørgen,
en Feriedreng
hos Naboen den blaserte Herre yderst
er Villy. Nu faar jeg vist slutte
for denne Gang og Mostrene haaber
jeg har faaet privat Brev fra mig
inden Brevbogen naar der næste
Gang, nu en kærlig Hilsen til alle
i Familien fra os her

Gudrun

Brevbog 4 v.Palle Bjørnholt Hansen

Brevbog 4 v.Palle Bjørnholt Hansen

Köge den 18/3 1949

Kære Familie

Tak for Bogen og Brevene og Billederne. Det er et dejlig Billede fra Sølvbryllupet og ligeledes sir Knud godt ud som Soldat Jeg sagde til Henriette her er din Knud som Soldat men hun sagde saa det er jo din Bror saa i maa da lyne hinanden noget naar jeg kan tage fejl af jer Bogen har ligget lidt længe i Bjerregrav. Du er vel ikke ved at blive gammel Bror Alfred siden at du saadan kan glemme at sende Bogen. men det skal være dig undskyldt. Bror Kristian du önskes tillykke med de 50 Aar jeg vidste ikke at det var et rundt Tal du fyldte for saa havde du da faaet en Gratulation jeg kan jo ikke rigtig huske alder og Fødselsdage paa i yngre og kristen du gaar op, dine Börn og

Börnehorn ja det er jo ogsaa
rart at se at der er grønning
i Familien at den er sund og
frisk og ikke spor af Degenert, men
vi har jo ogsaa alle fort en
rolig Tilværelse. Ja vores Tove oghendes
Mand har ligt sögt om at komme
til Danmark og vi vil haabe at
de faar Tilladelsen. Saa fik vi da
Vinter om ikke ret meget jeg
har saa megen Gigt i Benene
saa jeg kan næsten ikke gaa
saa det er jo rart at man kan
jolle rundt paa en Sykle. Mor og jeg
var til Bal i den Selskabelige i
Aftes det gik med hiv og Sving.
Ja jeg danser jo ikke ret meget
men det er rart at höre de
gamle Melodier fra ens Ungdom
Nu kan jeg ikke bitte paa mere
denne Gang saa en kærlig Helsen
til hele Familien fra os
Böyle

Valby, den 17. marts 1949.

Kære familie!

En mand har travlt med at brække brædder ned, at snedkerere at tömre, arbejder flittigt i sin fritid og manden er Knud~~son~~ til Pe'smef".

Jo, min fatter har travlt og – O.K. – jeg fatter pennen her, og lader blækket flyde lifligt på "budstikkens" blad!

Her på hjörtsvej lever vi et roligt familielio, hjemmehygge, afbrudt af aftenskole, biograf, – vor "benjamin" min bror Henning, som forresten er gålt hen og blevet så stærk, at jeg ej mere kan banke ham. – jo han går en gang om ugen til dansen, ikke udi tunden, som det engang hed, men i „Rossini selskabslokaler", hvor den står på jitterbug og samba!

Mor går ikke iår til bogbinding, men helliger sig de ægtekvindelige sysler, såsom syning strikning – vi

har jo fået en baby i Husum, som vi populært sagt er „helt vilde med". Marianne er skattens navn" og hun er, sagt med onkelstolthed, no'et så nøttet! Hun blev dobt den 13. febr., og Henning og jeg stod faddere!
Den 10. marts „skiftede jeg ham", smed de militære klude og trak i civil, og den 15. startede jeg i en af Philips salgsafdelinger - lamper - og det er såmænd rigtigt rart at komme igang igen!

Vi har lige drukket vor aftenskaffe, og mor, som ikke er bange for at prøve noget nyt, har „mixet" en meget velsmagende mannelade - appelsinskræld er den væsentligste del deri! Også en kop mocca, men den er der jo ikke nok a'.
Politik.
Det vi tænker mest på i øjeblikket er vel nok vor evt. tilslutning til Atlanterhavspagten og Gustav Rasmussens sidste våbenindkøb i

det kære forjættede U.S.A., våbenindkób som vil komme til at koste gennemsnitlig 150 Kr pr næse her i vort „fredfyldte Dannevang". Er du interesseret i disse kugler, i det krudt, i de flyvemaskiner, kanoner, og alt det djævelskab som ordet våben og ordet ammunition dækker?? Er jeg? Ingen af os bryder os om det, vi afskyr det, men hvad gór vi? Vi lader Gustav R. og Hans Pip Hedtoft góre hvad det passer dem.

Hvem forbereder en ny krig? Hvem skriver om en ny krig? Hvem hetzer? Ja hver mand kan, ja og kvinde også, hvis han vil være ærlig overfor sig selv, med et halvt øje, eller blot et kvart, se at det er kapitalismen, de „marshallbetonede" blade som gejler den almindelige befolkning op. Vi siger vi er oplyste herhjemme, vi skulle være længere fremme, hvad angår åndsliv, men er der noget om det, ja så burde vi

vågne lidt op og ikke lade os bilde alt på ærmet.

Hist og her vil man nok sige: „Han er da vist bidt af røde hunde," men det er han nu ikke. Jeg står ikke i noget parti, det er intet værd, thi partier, politiske, er netop med til at blinde os. Hvad er din mening værd i et parti, hvis den ikke netop er i overensstemmelse med den mening som partiets ledelse har! Så vil du måske sige, at du står i et parti fordi det udtrykker netop din mening om fingene! O.K. Hvilket parti har rene linier!? Burde arbejdere ikke stå i et arbejderparti, et dansk arbejderparti; Er der et sådant? Nej! Vi har 2 arb. partier. Liste A & K. A'ernes bogstav passer meget godt til deres A-havspolitik, hvorved de prøver at indlemme os i en blok, mod en Arbejderstat!

Liste K, ja den er arbejderne bange for, thi om den politik som „K" fører, siger arbejdernes fjender, at det fører „til ost", og de midler som vore „be-

skyttere" de amerikanske „wallstreetmen" bruger i deres propaganda er nogenting ufine. Lognagtigheder uden lige, bevist gang på gang, dog aldrig ~~uden~~ med. dementi! Og til hvad gavn! Tænk hvilket marked de „ustmen" ville få hvis de for sig havde et „sonderknust sovjet et folk på henved 195 millioner!

Ok. Politik til side, jeg kommer til at tænke på min Ålborgtid, da jeg spiste på pensionat; og når vi diskuterede politik blev vi ofte uvenner, og er der noget så dumt som at blive uvenner over noget sådant som politik. Hvis man analyserer en politisk diskussion 2 mand nuellem, ja så kan man vist kalde det: „2 mænds forsøg på at gøre sig kloge på ting, som de ingen forstand har på, og forsøg på at overbevise modparten om at man selv ved mest."

Altså tag ikke mine politiske jerimiader (sørgekvad) så høj tideligt, kald dem blot: svage kykkeliky fra en ung hane". Den øvrige familier ligger og sidder

mageligt anbragt rundt omkring i „salonerne", så jeg vil skuffe mig til den inden længe! Er der nu noget man har glemt? Egon af Gjerregrav by som p.t. gøre sin pligt som mand af kongeriget, var forleden på besøg, udi sin marinemuniform som efter sigende klædte ham! Jeg var desværre ikke hjemme den dag og har ikke set ham siden Henning og jeg var på Jyllandsturne i 1945. Kan du Alfred og du Astrid huske den morsomme aften. Nej hvor vi ikke smilte, men skrupgrinede. Du Astrid skulle synge en sang, men du ville ikke, og hvergang du endeli skulle til at begynde exploderede du og Alfred. Det har jeg fitspekuleret over hvad det mon betydede til.

Nu Slut og de bedste hilsner til ung & gammel i slægten.

Per.

Kunne vi ikke få et billede af „Egon Blymatros" oven over billedet af mig??

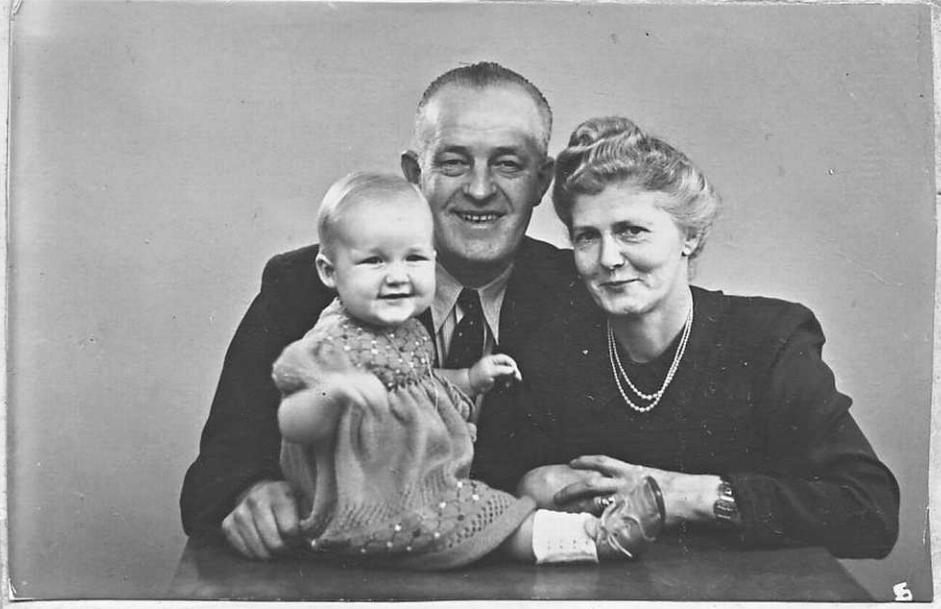

Mariann (11 Mdr) med Morfar og Mormor.

Mariann ca 3 Maaneder med sin Mor.

407/48 - Bjørnholt

1. Batt. 1. Kompagni

11/5-48 - 10/3-49

Havelte - Bornholm.

Brevbog 4 v.Palle Bjørnholt Hansen

Brevbog 4 v.Palle Bjørnholt Hansen

Bulgariensgade d. 27-3-1949

Kare Frander

Nu har jeg haft bogen i otte dage, og nu må den af sted, jeg er grasenkom, har været det i over otte dage, men ham den lille kumpen der nede på Dolland, blev jo to år den 19-ende også skulde mutter jo da der ned også er der jo altid noget der skal syes når mormor kommer, i dag begynte jeg i min have nu er det jo ved denne tid at langselen efter muldne kommer op i en, og det er dejlig og tage fat, og få styrket legeme og sjal, også lade alle tanker om krigsfare og alt det der i denne tid beskaftiger vore ledende mand fare, fakta er at jo mere de regerer og taler om fremskrit så fører de menesketheden langere og langer ud på afgrundens rand, nemmelig fordi de mangler det allernødvendigste kærlighed broderskab og tolerance m.m. Guden i deres indre er ikke virkeliggjort, de føler og tanker

med hjernen istedet for med hjertet, men lad os nu se hvorlangt vi skal ned, mot indlag bliver ikke så lang denne gang, da jeg er ved at blive sövnig, dette ligger vist til denne familie, men nu sendes i alle nær og fjern de kærligste hilsnes fra.

Kran og Johanne

Postparken 3 April

Kære Familie!

Så kom bogen igen med dejlig forår i kolvandet det er en dejlig tid vi går i möde, nu får di jo rigtig travlt alle dem der har have og det er jo de fleste af familien, vi andre kan komme paa cykeltur til skov og strand, vi har det alle godt, nu har vi fået en husbestyrerinde, det er dejlig når maden er ferdig når vi kommer hjem fra Arbejde det er Karstens tilkommende han spekulerer i at gå ind i den hellige ægtestand i ner fremtid, ja vi var jo saa heldig at få

Egan at se som marinesoldat han ligger jo sammen med Edilhs gode ven, så det fulgtes ad en tur her ud paa lördags orlov, jeg skal til sölvbryllup i Horsens den ste maj ved Olavias broder, så ringer jeg til et par stykker af eder dersom jeg kan få tid, jeg har ikke noget sarhy nyt at fortelle, og jeg skal til at spise hanseko=suppe (uhm) vi har det tros alt godt i den lille danmark, du Per skulde ikke læse så meget i land og folk, så fölte du dig også meget bedre tilpas, men nok om det jeg tror ikke bogen her er beregnet til politisk diskusion, hermed mange kertige telsen tel eder alle fra os her.

Anders

Den 9 April 49.

Kære familie,

Ja så har vi Budstikken igen her på sin runde, I dag er det altså 9 år siden at vi vognede ved at luften var fyldt af store fugle på træk, disse ärnefugle forsvandt heldigvis igen selvom det varede godt 5 år.

Ja meget er sket siden, om det er godt eller ondt vil jeg lade andre bedømme, men det er vel noget af begge dele. Ikke dröfte politik, siger jeg tit til mig selv, for det skaber ufred, og fører intet til. Vi lever her ved det gamle, har det godt og er raske. Ja nu er det jo snart påske, men jeg er bange at den bliver hvid i år, for det sætter ind med alt mulig slags Vejr, i morges var der sne på tagene og kolt, det er jo ellers om påsken vi små jordbrugere skal have gjort noget i haven (altså arbejde.) Dinne og Erik har ellers været i haven og taget det første nap, det er Dinne som dyrker blomsterne og mig som passer urter og frugten, hun har jo en masse tulipaner hvoraf hun solgte for over 80 Kr sidste år. Det er smålt med billeder endnu i denne bog, men kameraerne er vel endnu ikke rigtig vognet af vinterhien. Jeg bringer nu bogen om til Anna Lise denne gang

hun er altid intereseret i Brevene fra familien.
Ja jeg blev forstyrret, og må nu have skrevet færdig, vi er over Påske nu, Skærtorsdag var jeg en tur med Kresten på Motorcykle til Vakskov, Grethe og hendes Mand er jo rejst til Vejrö hvor han skal bestyre en stor frugtplantage, de bor på den gård hvor søster Anna og jeg engang tjente, Johanne var med til at flytte og Kresten tog derover og holdt Påskeferie. Ja det er jo mærkelig at tænke sig. Jeg bringer nu bogen til tunalise for det er jo længe siden hun har haft den. Ja nu kommer der forhå benlig snart noget bedre vejr, for endnu, har det været noget varierende. Nu vil jeg slutte for denne gang med mange kærlige hilsens til alle i familien fra os her

Christian

Kobenhavn, den 25 April 1949

Kære Familie

Cristian har været her med Brevbogen, som jeg blev meget glad for. Jeg har været til Gelæge med Hagberdt i Dag hun har Mellemørehetændelse det er noget langvarig noget. Ja nu kan vi snart flytte ud i vores Sommerhalig, det glæder jeg mig meget til, vi har haft Logerende i Vinter - Høegs Datter har boet her fra Septemper med sin lille Dreg som er 2 Mnd: yngre end min, ham har jeg ogsaa passet, da Moderen er Levitrice, De kan ingen Leglighed faa. Jeg ved ikke, om nogen i Familien kender Anton Høeg, en gammel Arbejdskammerat til Far, baade Høeg og hans Kone er døde for 2 Aar siden, først døde Konen og saa Høeg kun 18 Dage efter, saa det var jo forferdelig for deres Børn, men, alle Børnene er „Jehovas Vidner" og det har været dem til stor Trøst.

Børge er lige kommet hjem, han har faaet sig en ordentlig Gang gule Ærter med hjemmelavet Sylte, han har ogsaa haft en lang Arbejdsdag.
Bror Halvor har i lige hilst paa, hvor var jeg misundelig paa ham, det varer nok længe, inden jeg kommer til Jylland. Vores mindste Søn hedder „Svend-Erik", han er ikke dobt lige som de 2 andre, efter at jeg har læst Sandheden skende, ved at være med i Studiekredse, vor vi studere Biblen, der for man rigtig Øjnene op for, hvad det er for en vranglære, vi har læst i Skolen og som Præsterne forsætter med, det er med Religion ligesom med Politik, Folk hører blot efter hvad Præsten siger, men prøv engang selv at studere Biblen, da faar vi forstaaelsen af, hvorfor tilstandende er saadan paa Jorden som de er i Dag, men en Dag om ikke saa længe er Djævelen og hans ande Engles Regerings tid til ende her paa Jorden forbi, da vil der blive en fuldkommen

Jord en „ en ny retfærdig Verden" som Gud har lovet os, hvis vi gør os forjent til det. Peer var her en Tur i Eftermiddags, han bor hos Bodil og Borge, Bodil gaar og venter sin Baby nu, det kan ske hvad Dag det skal være, hun er ved godt Heldbred og har ogsaa et godt Humor, saa skal det jo nok gaa, men bare det var vel overstaaet, saa skulde jeg være glad. Fatter Hans har det ogsaa godt vi har en være Grin sammen, Far, han er altid i godt Humor, det er deglig. Jeg har lovet Mosbroder Cristian at sende Bogen over til Moster Grethe - hov - nu ringer det - det er Gunnar og Solveig, saa kan de læse - Budstikken med det samme

Hermed en Kærlig Hilsen til jer alle i Familien - Anna Lise. - lev-vel

Den 13 Maj. Anna Lise har ikke fået Bogen snedt jeg har hentet den hos hende. Bodil har fået en Sån, og hun var her i Eftes med ham, hun har det godt og er rask. Kærlig hilsen fra

Christian.

Kære Familie

Jeg er lige en lille Smut hjemme at besøge mine Forældre saa lister Mor med mig, og faar mig til at skrive et Par Ord jeg sværmer nu eller ikke saa meget for det skriveri det vil sige, jeg synes selvfølgelig det er dejligt selv at faa Brev. Naa, men i maa jo hellere faa lidt at vide om hvordan jeg lever jeg har jo Mand og fire Børn his er 14, Aar Sonja, 8 Leif 6 Aar, og en lille efternøler paa et Aar det er en lille Pige som hedder Linda, jeg sætter et lille Billede i af os men min Mand er ikke paa det, det er nemlig taget mens han var paa Lygehuset der har han lige ligget i godt seks Uger og har faaet Behandlinger for Gigt men nu er han begyndt at arbejde igen han er Mærerarbejdsmand. Vi bor jo paa Funder Bakke der byggede vi os et dejligt Hus for et Par Aar siden. Jeg har en Zskiosk dernede saa

huis nogen af Familien skulde komme asende op af Funder Bakke skal i være velkommen hos os til at faa en lille Afkøling i form af Is. Huset paa Billedet er ikke vores. Nu tror jeg at jeg overlader pennen til Mor for jeg skal skynde mig hjem til mine Poder nu mange hilsner til unge og ældre fra os alle paa Funder Bakke

Dagny Kristensen
(født Høhde)

Funder den 24/5.
1949.

Kære alle i Familien.

Naa jeg maa hellere begynde hvor Dagny slap, vi maa jo ikke rutte med Papiret selv om det er en tyk Bog. Jeg skal en Tur til Silkeborg i Dag, saa maa jeg hellere faa Bogen med ned til

Brevbog 4 v.Palle Bjørnholt Hansen

Moster Kirsten, hun skal jo til at
holde Flyttedag, der var ogsaa altid
saa langt ud til dem, vi vil jo gerne
have en Sludder sammen vi to gamle
Söstre, jeg er ialfald glad naar Kirs
ten kommer herop en hel Dag, Benene
er jo lidt gamle paa hende men Sindet
er ungt, jeg maa jo ned til hendes
65 Aarige Födselsdag, saa köber hun
nok en hel Kasse Bajere, ligesom
jeg gjorde til min sidste Födselsdag
de grinede jo lidt af mig, men man
bliver jo ikke treds mere end engang.
Ja i maa undskylde i Familien
jeg husker godt de forskellige i Fam
lien naar de fylder Aar, men jeg
kan ikke hverken faa Raad eller holde
ud at skrive saa meget, mit Blodtryk
er paa 240 hvis jeg kunde faa det sat
ned havde jeg det meget bedre.
jeg kommer vist til at rejs til
Hadersley, der skulde være et
Par Læger der er saa gode til at
ordne det, men det er jo en lang

Rejse. Tak allesammen for jeres Breve her i Bogen, og Tak for at hver skriver sin Mening, men kære Anna Lise jeg kan ikke dele dit Standpunkt for der er ingen Synd ved at döbe de smaa Börn, og at vi aldre svarer paa deres Vegne, til di selv har Forstand til at svare ja, og i maa ikke fordömme Præsterne og ikke kamme dem over en kam di skal jo ogsaa leve, og jeg tror nu ikke det er Hykleri naar di staar i Kirken og beder for alle Menesker saa Taarerne triller ned ad Kinderne paa dem. I skal vel alle snart til at i jeres Sommerhus, kommer der nogen denne Vej er i Velkommen, hvor er alt smukt ude i Naturen vi har et stort Kastanietræ uden for Kokkenvinduet fuld af Blomster, det ligner et Juletræ fuld af Lys. Naa i faar ikke mere denne Sang, og jeg vil önske for en hver af jer at i maa faa en god Sommer og i sendes alle store som smaa en kærlig Hilsen fra os i Funder Grethe

46

Silkeborg Thorsgade 15 c 13-6-1949.

Kære Familie! Tak! Tak for alle Brevene og Tak for alle Hilsener paa min 65 aarige Fødselsdag det glædede mig meget kan i tro, men kun alt for megen Virak, jeg er, - ihverfald i egne Tanker, - ikke saa god som i vil göre mig til, kun et ved jeg, i er daglig i mine Tanker, og jeg elsker Eder alle, og de som ligger i Jordens Skød længes jeg efter. - Jeg havde en stor Dag den 3 Juni, Moster Grethe, Anna Hansen og Stine Mads kom Kl 12 og jeg havde den store Glæde at Astrid og Alfred kom lidt för Kl 11, jeg tror nok at Alfred var meget kaffelöstig, men jeg havde ikke Tid at lave det og det fortryder jeg, (man skal bare tage sig Tid), saa kom ogsaa Henriks Kone og Malle til Niels Peders i æ Hia, og hun havde skrevet en Sang til mig ogsaa med alt for megen Ros i, - og den blev jo sungen til Middagen og Alfred læste Eders Breve og Rim op, saa jeg var vört til Taarer. Af Gaver fik jeg et Par nye Chevre Sko, 45 Kr., 3 Rosenbuketter, 4 andre Buketter bla en fra Dagnys Børn med al Markens og Hedens og Vejgrøftens Poesi i, saa fik jeg en Gulvmaatte, en Gullspand, 1 Gulvklud, 1 Karklud, 1 Æske Lakrids-konfekt, 2 Bøjler, 1 fed Høne, 2 halve Fl. Flöde 1 Fl. øgte Piske Løde, 2 Begonier m. m. - vi er jo flyttede, og vi har faaet en hyggelig Lejlighed her lige ved Sana=