Forord i året 2010:

Mange kunne havde gjort det bedre
Alle kunne havde gjort det anderledes.
Men sådan har jeg nu gjort det, og
hvis jeg ikke havde gjort det, var
det måske aldrig blevet gjort.

Jeg hedder Palle Bjørnholt Hansen, og har forsket nogle tusinde timer i slægten Bjørnholt.
Jeg har indskannet brevbøgerne, også kaldet Vandrebog og Budbringer. Min mors forældre er nedennævnte nr. 5
Bøgerne blev oprettet efter Peder Bjørnholt Andersens død i 1935, og sendt rundt mellem hans børn. Børnene skulle så skrive lidt om hvad de havde lavet siden de fik bogen sidst. Før havde deres far været Budbringer mellem dem..

Der blev i alt udskrevet 4 bøger med titlen Budbringer.

1: 1936-1940

2: 1940-1948

3: 1943-1946

4 : 1948-1958 den største, med få yderlige sider fra år 1979.

Peder Bjørnholt Andersen også kaldt ”Pee Sme” fik 13 børn, kun de 10 blev voksne:

1. 1884 Kirsten Margrethe Andersen + Sigvald Johannes Christian Jørgensen

2. 1886 Bojle Bjørnholt + Anna Kirstine Rasmussen

3. 1888 Ane Margrethe Andersen "Grethe" + Christian Vilhelm Løhde

4. 1890 Anders Bjørnholt Andersen + Olavia Andrea Alsen

5. 1892 Kristen Marinus Bjørnholt "Kræn"+ Johanne Semine Jensen

6. 1895 Petra Marie Andersen + Hans Rasmus Hansen

7. 1898 Kristian Nikolaj Bjørnholt + Ane Kirstine Svendsen

8. 1900 Knud Marius Bjørnholt + Petra Mary Kristensen Vestergaard

9. 1901 Alfred Emil Bjørnholt + Astrid Ragnhild Madsen

10. 1903 Anna Dusine Elisabeth Andersen + Anton Peder Larsen

Bøgerne er tidstypiske dokumenter, der strækker sig henover krigsårene, og fortæller stort og småt, om de kår som børnene som voksne fik. Flere flyttede til Sjælland.

Bøgerne har selvfølgelig størst interesse for efterkommerne.

Børnene er født i Tollund, et område beliggende vest for Funder Kirkeby i Funder Sogn, Silkeborg Kommune. Deres mor Ane Marie Bojlesen, døde som 40 årig i 1906. Mange af børnene kom ud at tjene som 8 årige, for at tjene til føden. Det var usle kår på heden, med bindingsværk og lerstampede gulve, alligevel elskede børnene deres forældre, og blev alle stærk troende.

Mor.

Anne Marie. født Bøjlesen
f. i Engesvang c 20-7-1866
død c 16-12-1906.

Brevbog 2 v.Palle Bjørnholt Hansen

Brevbog 2 v.Palle Bjørnholt Hansen

FAR.

Peder Andersen (Bjørnholt)
f. 15-8-1861. død 3-12-1935
var Smed paa Moselundgaard
35 Aar.

Brevbog 2 v.Palle Bjørnholt Hansen

Brevbog 2 v.Palle Bjørnholt Hansen

Farfar.

Anders Petersen Bjørnholt født c 2-12-1828 i Haarup Linaa Sogn død 1913. Traskomand. – har været Pramdrager fra Silkeborg til Randers. Ønkring 1850 erne

Brevbog 2 v.Palle Bjørnholt Hansen

Bedstemor. Farmor

Ane Margrethe Rasmusen født c 27-9-1833 i Østergaard. Virklund Them Sogn. gift Grethe Bjørnholt.
† 1924

Brevbog 2 v.Palle Bjørnholt Hansen

Brevbog 2 v.Palle Bjørnholt Hansen

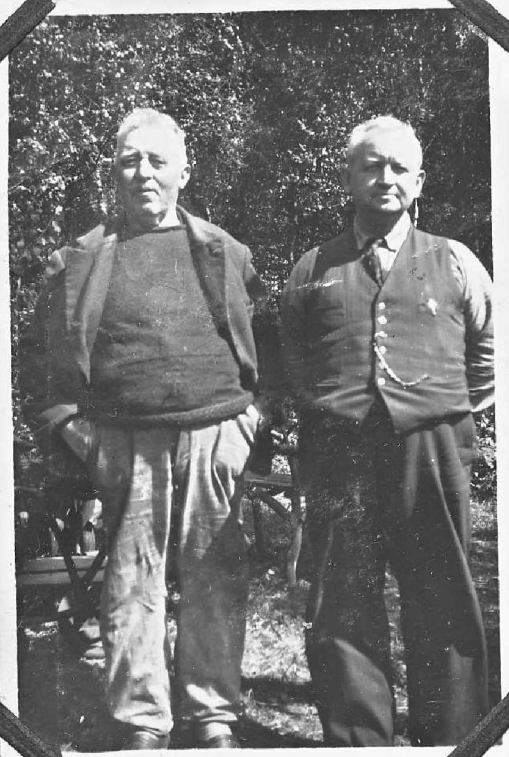

Far paa Møgelø
1934.

Sh.
Morbroder
J. P.
Bøjlesen
og Hustru
Tante
Sine

Moster Elisabeth
og Onkel
Hans Løhde
Engesvang.
Moster Elisabet født 1856. + 1916.
Onkel Hans var 91 Aar da han
døde omkring 1936.

Brevbog 2 v.Palle Bjørnholt Hansen

Brevbog 2 v.Palle Bjørnholt Hansen

Aar 1908

Se det kære Barndomshjem,
hvor det laa bag Bakkens Gem.
Se til Far og Farbror, hver
staar parat med et Gevær,
men Rosa hund er vist ej parat til Jagt
saa godt til Pelle hos Anders den har sig lagt.
Lille Søster Anna straaler som en Sol
har hun mon paa sin nye Kjøl.
Alfred i Jakke, Vest og Bukser trekvart
jo lille Broder Du er skam smart!
Petra er saa alvorlig til
hvor har hun gjort af sit vante Smil.
Grethe med sin Skal paa Armen staar.
Ja Dagene rinder og Aarene gaar, —
Men Mindelogets Skøreplan dog heldigvis
uforandret staar.

K.

Mar 1908

Et Billede fra Moselundgaard, det maa nok være taget i Jagtsæsonen da Far har Bøsse paa Skulderen og Rose sidder parat.
Anders har stort Smil paa, han har jo ogsaa lisleh Hans til at bytte Hat. Du gjorde et daarligt Bytte Hans for den klæder Dig ikke.
Jeg har holdt Haanden over disse gamle Mindebilleder, men jeg vil alligevel ofre dem til Brevbogen saa i alle kan tage Billet til Mindetoget som Søster Petra skrev om i Sangen til Grethe og Vilhelms Sølibryllup. Altsaa et Pift i Fløjten og Toget gaar til nøste Station.

K. F.

Brevbog 2 v.Palle Bjørnholt Hansen

Brevbog-2-v.Palle Bjørnholt Hansen

Silkeborg d. 1. September 1940.

Alfred har jo ønsket at Forordet til Brevbog Nº 1 ogsaa maa overføres her til Brevbog Nº 2. — Her er det.
Denne Brevbogs Fremkomst skyldes jo først og fremmest at vi jo nu mangler en Budbringer os imellem nu da vor Far er død fra os. — Tidlig mistede vi jo vor Mor, de yngste af os kan jo knap huske hende, men jeg som den ældste ved at Mor var en Personlighed, hun besad en aldrig svigtende Evne til at se alt i et klart Lys, og handle derefter, hun kendte Arbejdets Glæde i rigt og stort Maal, hun havde i Sandhed Aanden opladt, Haanden øvet, Tanken paa Flugt over Skøvet. —
Ja vi fik Lov at beholde Far til han var over Skøvets Aar, han var ~~som~~ Mor en Slider, og skrabe med en aldrig svigtende Kærlighed at skaffe os gode Kaar. Nu da han blev ældre, og han sommetider log Pandselen paa Nakken, og rejste rundt og besøgte os, da blev han jo som en Budbringer mellem os, særlig fortalte han jo om de Bedrifter, som de yngste Skud paa Stammen udførte. — Fars Smil var som Solskrift i Livet, i rigt Maal var Smilet ham givet, han levede i Glædens Tegn. — Men jeg ved, — at det maatte hans Øjne lindre og Læberne le, for at skjule et Indre som ingen maatte se.

Ikke mindst da Mor gik bort, og Far stod ene med os ti Søskende. — Mor og Far var begge unge af Sind, naar jeg tænker paa dem rinder der mig nogle Verslinier mig ihu. — Det er saa godt at hå Ryggen ret, og Hödet løftet og Gangen let. Da gaar vi saa let gennem Livet Verden. — Mindet lader som ingenting er dog et herligt Kildespring. — Lad os i taknemlig Kærlighed bevare Mindet om de to gode og kærlige Mennesker Far og Mor. —

Kirsten.

Kære Søskende! c 2-9-1940

og alle i Familien!

Ja nu kommer Brevbog N° 2 og nu har jeg saa givet denden Start som jeg har Forstand til. — Jeg har taget Fars og Mors Billeder af den gamle Brevbog da jeg synes de skal gaa med rundt ogsaa i denne Bog. Jeg vidste ikke rigtig om jeg skulde sende den i disse urolige Krigstider, men nu vover jeg det. Ja der er sket meget ude i Verden det sidste Aar, ogsaa her i bort Fødeland Danmark. Jeg siger kun, bare Retfærdighed maa sejre, saa gaar alt andet nok. — Vi maa jo tage hvad

der kommer her i Livet.
Jeg var i Tunder forleden Dag, Søster Grethe var igen bleven syg, men var dog lidt bedre, det var Nyrerne der ikke vil makke ret. —
Jeg tænkte igaar da jeg hørte Sportsresultater, og Høge havde vundet stort. Den lykke har nok været til Fodboldkamp. — Nu har jeg tænkt at Du Bøjle hurtig vil sende Bogen ud til Søster Anna, saa vil Du, Anna, nok skrive i den saa belids, at Anders kan faa den paa sin 50 aarige Fødselsdag den 18 September, det har jeg nemlig lovet ham, saa maa Du Anders sende den til København - til dem derovre, som jo nok venter den.
Jeg vilde gerne have været over Vandet i Ferietiden men jeg synes det er saa farefuldt med alle de Miner, og i har vel ogsaa af og til Luftullarm i København? saa jeg bliver hjemme ogsaa i Aar, jeg havde gladet mig til ogsaa at komme til Bogø, Høge og ud til Anthon og Anna.
Der er ikke passeret noget særligt her, Edith gaar hjemme det meste af Tiden da der ikke kommer Bomuld frem til Fabrikken. Poul er jo C.B. Bejent om Natten til Kl 2. og passer sit Arbejde om Dagen, han har ikke ret megen Fritid. —
Alfred har skænket denne Bog og beder os vise den samme Interesse som den gamle.

Alfred slog i sit sidste Brev til Lyd for at vi skulde skrive alle vore Navne og Fødselsdage i Bogen, og det kunde der jo være god Mening i.
Han skrev følgende Slutvers i den gamle Bog.

Du kære værdifulde Mindebog,
Du atter og atter paa Vandring drog,
og hvor Du kom i Hjemmene frem
du samlede Tanker og Minder i Gem. –
Ofte har vel nok en Taare du set
naar du os vedmodigt fortalte
men ogsaa vi har spøgt og let
naar med Skæmt paa Smilet du kaldte. –
Nu skal du hvile, mens Tiderne rinder
men alt hvad du rummer af Tanker og Minder
beder vi dig gemme i din Varetægt
til vor nye efterfølgende Slægt. — Alfred.

Den nye Bog. –

Tag imod mig jeg vil saa gerne
ogsaa om gode Minder værne
Skriv kun alt hvad I tænker paa.
skriv om store, og skriv om smaa,
skriv om onde og gode Dage,
skriv om Børn og om Ægtemage. –
Skriv kun ogsaa Eders Hemmeligheder,
jeg vil ikke forraade Eder.
jeg vil virke hele Aaret rundt
at virke er Livstrang, og sundt.

Eders Søster Kirsten

Slægtsregister.

Kirsten Margrethe født Andersen født c 3-6-1884 i Ringesvang. gift c 27 September 1904 i Funder Kirke med Slagter Sigvald Jørgensen Silkeborg f c 20-2-1884

Børn

Karl Jørgen Bjørnholt Jørgensen f.dt 1904
Edith Marie Bjørnholt Jørgensen — 1906
Svend Thorkild Bjørnholt Jørgensen — 1907
Anna Margrethe Bjørnholt Jørgensen — 1909 † 1930
Poul Bøjle Bjørnholt Jørgensen — 1918.

Børnebørn

Aase Jørgensen f c 22-8-1928
Grethe Bjørnholt Jørgensen f c 2-4-1931
Lis Bjørnholt Jørgensen — 13-6-1935

Det er Svend Thorkilds og Hustru Herdis Børn.

Herdis & Thorkild 1940

Jeg fik begyndt eller endt forkert men nu maa i andre jo fortsætte paa Eders egen Maade.

Aase 12 Aar

Lis 5 Aar

Grethe 9 Aar.

Vor gode gamle Naboer
Stine og Mads.

Møgelø 1938.

Sommeren
1940

Farbror Marthinus sover.

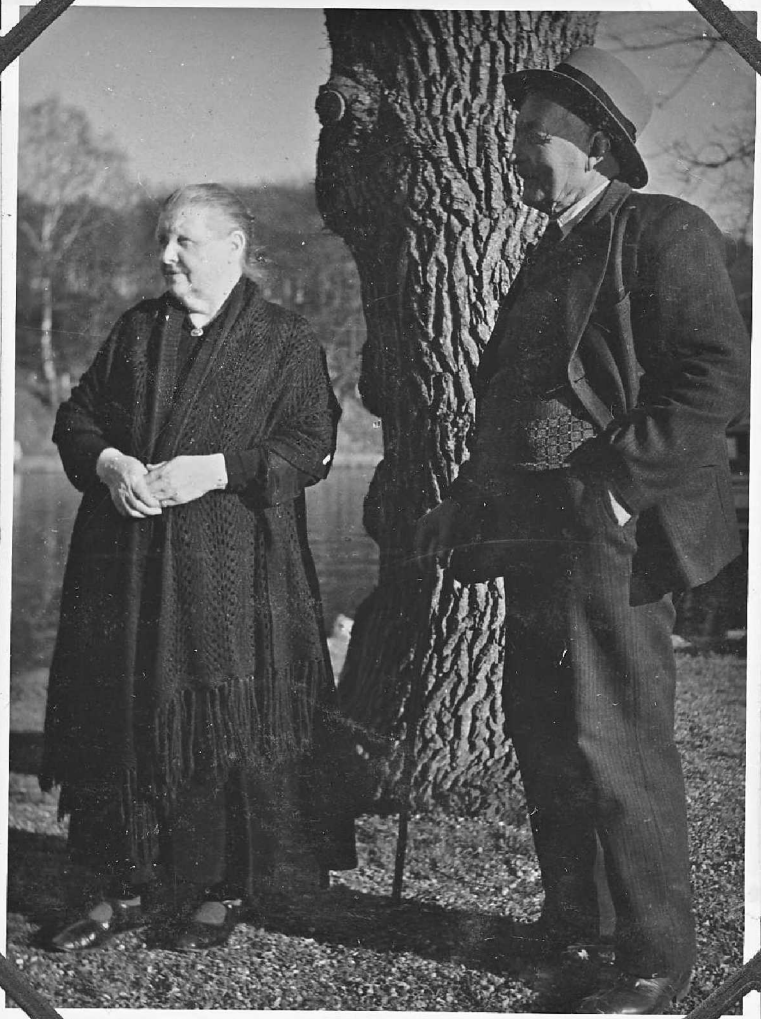

Farbroder Marthinus Bjørnholt.
og Hustru Tante Johanne

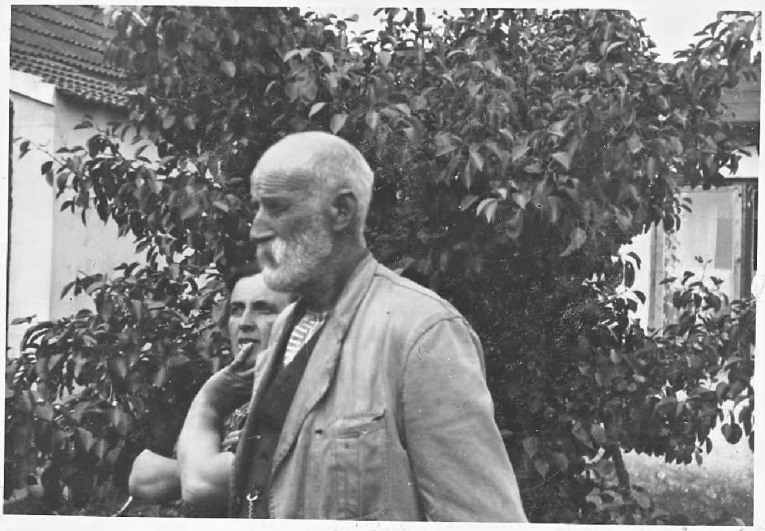

Morbroder Jørgen født den 3 Oktober 1871.

Lynskud af
Morbror Jørgen
Sommeren 1940.

Brevbog 2 v.Palle Bjørnholt Hansen

Köge den 9/9 1940

Kære Söskende og Familie

Jeg siger allerförst Tak for den nye Bog det har været en stor Savn at undvære den saa længe og Kirsten du skal have Tak for alle de fdne Billeder du maa jo have et helt Arkiv eller ogsaa maa Du have Samlermani. det er morsom at se de gamle kendte Ansigter som jeg godt kan huske naar jeg ser dem. Ja det er jo en sort Tid vi lever i men vi maa jo haabe det bliver forbi snart saa alt kan vende sig til det gode saa at der igen kan blive Solsken over Danmark. Henriette er ikke saa rask i denne Tid det kunder for hende med at faa Vejret men jeg haaber da snart at hun bliver bedre Vi var i Köbenhavn igaar og se til Pigerne. og da vi kom hjem

Brevbog 2 v.Palle Bjørnholt Hansen

fik vi at vide a Kristian Dinne Kresten og Sigvald havde været der de var paa Tandem ude hos Søster Anna. Svend Aage var hernede forrige Søndag til Todhold, for vi er jo helt berømt hernede Jeg var i Idrætsparken igaar og se Frem og 1903 Jeg har ingen rigtige Billeder at sætte i denne Gang men jeg sætter et i fra Skotøjshandleren. jeg synnes selv at jeg ligner Far paa det. Nu en kærlig Helsen til eder alle fra Familien i Køge

Broder Bøyle

Søster Anna saa vil Du nok sende Bogen til Anders saa han kan faa den til hans Fødselsdag.

Naar man ser dette Billede, tænker man vel ikke, at det er Køge Skomagermester- og Skotøjshandlerforenings første Bestyrelse.

Bøjlo Andersen født den 18/9 1886
i Ingesvang
Henriette Thyra Amalie født Johansen
Født i Aaskoj. Herfølge Sogn fr Køge
den 5/4 1898

Børn

Svend Age Bjørnholdt Andersen
født den 30-4. 1908. Tollund fr Tundes
Peder Thorkild Bjørnholdt Andersen
født i Benløse fr Ringsted den 31/3 1910
Alfred Emil Bjørnholdt Andersen
født den 23/3 1912 i Benløse fr Ringsted
Harry Bjørnholdt Andersen født i
Solbjerg. Aalborg Amt den 29-1. 1914
Anna Marie Bjørnholdt Andersen
født i Køge den 8/5 1916
~~Ester Louise Olsen~~
~~født i Køge den 5/5 1916~~
Tage Alex Bjørnholdt Andersen
født den 10-9- 1923 i Køge
Ingrid Bjørnholdt Andersen
født den 7-10. 1924 i Køge
Tove Lizzi Bjørnholdt Andersen
født den 7-7. 1930 i Køge

Skovly 16-9-40.

Kære alle.

Det var vel nok med Længsel jeg modtog den nye Brevbog. og jeg blev glad for at se de gode Billeder du har sat i Kirsten tak for dem ja jeg er en være en kære Søstre i har ikke hørt fra mig hele Sommeren. jeg har tænkt paa det tit nok det er vel nok forrykte Tider vi lever i og alting er snart dyrt nu har vi jo hele Komedien om igen med Kort og Surrugat Kaffe. har vi ikke smagt i flere Dage vi drikker Javanetta saa de vælter ud af Knap hullerne fy for da føj det er en slemme Sudedrik. jeg siger lige godt at Kaffe er Kaffe. men vi maa ja udvise Borgersind. Jeg haaber i alle har det godt der er jo ikke sket as saa meget andt end nu her i Danmark det er strengt for de Lande hvor Krigen raser og har raset. Gud give det snart er forbi med Krig og Ufred. vi skal til at tage Kartofler op vi har et godt Stykke.

Brevbog 2 v.Palle Bjørnholt Hansen

i Aar og de gives vidst godt. jeg har
to Husasistenter i Denne Tid Inger var
hjemme og Elly kom i Gaar de havde
solgt i Gaarden der hvor hun hjente.
i Torsdags og flytte inden den 15de saa det var
hurtig udrykning jeg har ikke Tid at skrive
saa meget i Dag. men jeg vil jeglige ønske
dig Anders Hjertelig Tillykke paa din 50 aarige
Fødselsdag. og i Laab om alt godt senders
eder alle de Kærligste Hilsener fra os her i
Skovly.

foto [illegible] 23.7.98 [illegible]

Ernst og Villy

il Billeder

← en Hiismands Kone

Gudrun 19 Aar.

Brevbog 2 v.Palle Bjørnholt Hansen

Anna Dusine Elisabeth. født Andersen.
g. viet til. Anthon Peter Larsen i Enderslev Kirke d. 24-4 1921
Anna f. i Tollund d. 1-2-1903. Anthon f. 19-3-1894; Köje By
Börn. Gudrun Sofie Larsen f. 16-12-1921; Thinlingöje
" Inger Elisabeth. " " 9-11-1923. "
" Elly Rigmor. " " 21-11-1925 "
" Ernst. Bjørnholdt. " " 10-10-1929 "
" Erna Valborg. " " 8-1-1933 Aggerup.
" Villy. Bjørnholdt. " " 8-12-1938 "

Kære Alle!

Jeg takker fordi jeg fik den glæde
at modtage Brevbogen i nyt Udgave
paa min Fødselsdag og tak for Brevene
og Kirsten tak for Gaven den passerlige
til mine Lakker! Ja i maa Undskylde
der inde i København jeg ikke har
Skrevet til eder nu ved jeg Knuds Adresse
og Husnummer, vil i ikke alle her
i Bogen Skrive eders Adresse baade med
No og Navn jeg ved Christen boer i
Palensgade og Christian i Sternbergade men
ingen Nummer, men nu sender jeg Bogen
til Knud, saa vil du nok sende den
videre, det var vel nok en skam at
Petra og Inger kom paa den forkerte
side af Vandet da di ville besøge
os i Sommer, det havde ellers ikke
været saa slemt at komme over
der er Masser af Fergesteder og det
koster 1,50 at komme over, men det
er jo ikke nemt at vide for eder
men nu til neste Foraar skal vi nok
sørge for at Forbindelsen bliver i Orden

saadan at i kan Cykle fra Møen til Bogö
vi har det ellers rigtig godt her, men
det er jo Ustadig Vejer men det er jo
ikke alene her og Dyrtiden er jo ogsaa
et udbredt Fennomen saa det kan jo
ikke betale sig at fordybe sig i en
Afhandling om dette, jeg er glad ved at
være sluppet fra Hangaa her er meget
mere rolig fri for alt „Bacil" i det
Offentliges Arbyde, vi har det knipet
godt paa Arbydsplassen, Helmer Nielsen
kører den anden Maskine men han
vil ikke blive her han vil Hjem til
Köge i Vinter, Theodor Nielsen er Grave=
mester, Emil Andersen har været her
i otte Dage mens jeg Afspaserede,
han Reyser tilbage til København i Dag
jeg har Pilket en mengde Torsk i
denne Uge saa Mendien har stoaet
paa Torskefrikadeller, Stegt og Kogt Torsk
i det meste af Ugen nu skal jeg
til at lave en Fiskeline og til
at fange Skrupper di gaar jo ind
nu i September og Oktober Maaned

Brevbog 2 v.Palle Bjørnholt Hansen

Bogo Søndag 14-10-40

Ja nu har Bogen lagt her i alt for lang Tid men nu skal den blive sent i Morgen Mandag i kender jo dette med at Mhette fra den ene Dag til den anden, ja der er sket dette siden jeg begynte vi har slagtet en Gris paa 200 ℔ slagtet Vægt det er rart at have i Sulekarret til i Vinter naar nu bare vi kan skaffe Kartofler til, det bliver vist ikke nemt, men lad os Haabe det gaar som det skal og Retferdigheden Syrer til sist, men det er ikke let at slukke saadan en Verdensbrand, nu vil jeg slutte med mange kærlige Hilsen fra os alle 5 ker

Anders

Adr Lokomotivfører Bjørnholt Andersen

Bogo By

Anders Bjørnholt Andersen født d 18-9-1890
Olavia Andrea Alsen " " 14-2-1900
gift den 26-6-1921 i Randers

Börn

Ketty Bjørnholt Andersen født 22-9-23 † 15-6-23
Karsten " " " 7-12-24
Edith " " " 25-1-27
Kersten " " 31-10-29

Badeliv paa en „Lydhavsø"

Fatter tager Kurven med fuld Damp

Brevbog 2 v.Palle Bjørnholt Hansen

Kære Familie

Mange Tak for den nye Bog, Billederne og Brevene, det er rart at faa lidt Liv i Kore sprondanden igen, og særlig under de nuværende Forhold er det godt at höre nyt fra de forskellige en Gang imellem. Vi lever i bedste velgaaende her tros Dyrtid og meget andet men Livet skal jo leves og helst med godt Humör for gaar den först flöjten er det jo rent galt. Lördag d 12. var vi til Fest med Svoger Hans han blev jo 50 Aar. det var helt höjtidelig og vi havde en dejlig Aften men det skriver de nok om. Kristen var nede hos mig i Gaar og han og Fætter Svend dröftede jo den forestaaende Landskamp. Er det ikke rart at bo paa saadan en Sýhavsó Björholt, for det er Naturen vi skal tilbage til, dyrke Kartofler, Grönt og saa have en Par Geder eller en Ko og saa fiske for resten fri for alle Dagliglivets Bekymringer og denne Tids forjagede Tempo bare leve i Naturen som vore Forfædre. Vores Sommerferie holt vi jo ved Hobro i Aar sejlede til Aarhus og syklede for resten af Vejen og Vejret var saa nogenlunde vi var ved Fussingó So men det var Alfred der fangede den store Gedde, saa fiske kan han Astrid.

Brevbog 2 v.Palle Bjørnholt Hansen

Jeg var lige nede ved Gammelstrand og sludre lidt med Honerne men Priserne var stive tros den ene Ladning Sild efter den anden, men der er jo en rivende Afsætning syd paa saa Fiskerne tjener godt for Tiden. Du kunde saamænd godt have vovet Rejsen herover Kirsten i Sommer og særlig da du ikke arbejder gjorde det jo ikke noget med en Uge fra eller til og dig Grethe som har dine Piger her, tag jer sammen og ryst det hjemlige Stov af for en Tid og se jer lidt om endens i er i den bedste Alder I er velkommen her i Kongens By, kunde „Madame blaa" er det jo ikke godt med for Tiden men kogt Vand er jo ogsaa godt for Sundheden i mangel af noget bedre. Enu en Gang Tak for de gode Billeder du har ofret for Bogen Kirsten og hele Familien sendes de kærligste Hilsener fra os alle her paa P Hjortvej V^IIII

Knud.

Sommerferien 1939.

Brevbog 2 v.Palle Bjørnholt Hansen

Knud Marius Andersen født d. 5/12 1900
i Tollund Funder Sogn
Petra Mary født Kristensen Vestergaard.
født d. 24/12 1904 i Karlby Glenstrup Sogn
viet d. 23/11. 1923 i Glenstrup.

Børn

Inger Marie Bjørnholt Andersen født d. 21-8-1924
i Himerup
Per Bjørnholt Andersen født d. 21-8-1927
i Skovlund - Ansager Sogn
Henning Bjørnholt Andersen født d. 14-2-1930
paa "Blaaholm" Rouskøje pr Vasde

Sommerferien 1940.

Brevbog 2 v.Palle Bjørnholt Hansen

Brevbog 2 v.Palle Bjørnholt Hansen

Brevbog 2 v.Palle Bjørnholt Hansen

Brevbog 2 v.Palle Bjørnholt Hansen

Kære familie. Nu maa jeg til at skrive
i den nye Bog skondt jeg synes jeg er hel
blottet for Stof vi lever jo ellers her i
Polensgade ved det gamle jeg er jo paa
indskrænket Arbejstid 6 Timer Daglig
det er ellers dylig men leve af det kan
man ikke saa jeg har begyndt min
egen lille Forretning jeg er Kokkelovns-
mand alsaa laver Kokkelovne i stand
og jeg har da haft en del jeg havde en
hel Ejndom med 20 Lyligheder og de
trænkte saa det battede jeg maatte
tage en Svend til Hjælp og det var
jo Kristian vi murede Sten i 22
og felede Laager sammen og flyttede
Karme ogsaa piller vi Köks paa
Valsevarkets Affaldsplads og det giver
godt jeg samlede 1 Hl. i Dag paa en
Time det er rart at have noget og pirke
i Kokkelovnen jeg köbte 5 Tönder Katofler
paa Torvet forleden og et Par Kisser
til har vi slagtet saa noget har vi
da at spise Johanne gaar til Tilskære
Kursus nu skal hun til at tjene til

Føden. men det gaar jo nu nok alt sammen nu maa jeg have Bogen afleveret saa de forskelige kan faa skreven i den og i sendes alle de bedste Tanker og de kær lig ste Hilsner. Kristen

grethe foran Havehuset.

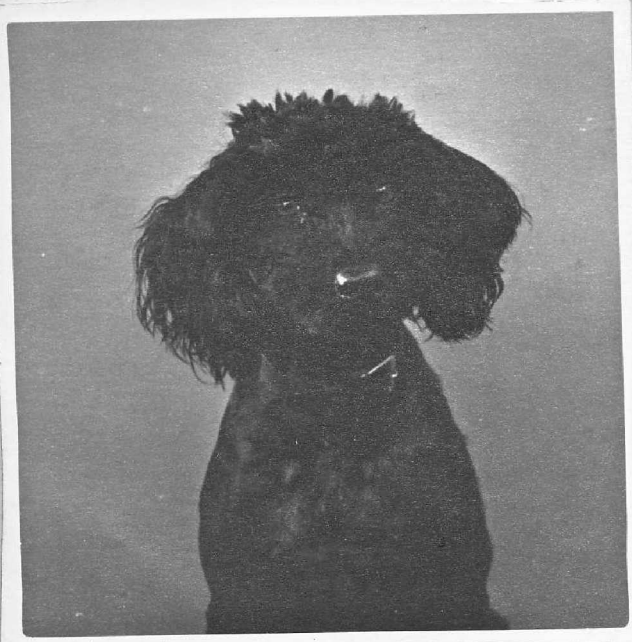

Bob, som vi har solgt til en Familie, hvor den har det godt.

Gunnar fra Funder som Marine.

Brevbog 2 v.Palle Bjørnholt Hansen

Brevbog 2 v.Palle Bjørnholt Hansen

Brevbog 2 v.Palle Bjørnholt Hansen

Kristen Marinus Andersen f. 8/5 1892
i Kampestenhuset Moselund. Engesvang Sogn

Johanne Semine f. Jensen
født 15/4 1897 i Thorning Sogn
viet d. 9/12-1917 Ilgod Kirke
Börn

Sigvald Bjørnholt Andersen f. 31/8. 1918
i Hesselho Tistrup Sogn

Gunnar Bjørnholt Andersen f. 24/4. 1920
i Funder Kirkeby Funder Sogn

Grethe Gundhild Bjørholt Andersen
f. 18/11. 1925 i Hennerup Haldum Sogn

Grethe 15 Aar

Sigvald 22½ Aar

Brevbog 2 v.Palle Bjørnholt Hansen

Brevbog 2 v.Palle Bjørnholt Hansen

Kære Familie. Mange Tak for Brevene og de mange Billeder som allerede er sat i Bogens, og Tak for den nye Bog som vi jo har ventet paa en Tid. Du har rigtignok Ofret af din gamle Billedsamling Kirsten, men du har jo ogsaa Mange, jeg kunde godt tænke mig at sidde og rode et Par Timers Tid med dem, det vækker og vogner saa mange Gamle Minder. Ja hvor Tiderne har forandret sig siden jeg og min Kone var paa Sommerferie i Jylland 1940, ja der gaar næsten ikke en Dag uden at vi faar Ration paa et eller andet, eller man bliver sat ned i Arbejdstid eller Lön, ja man kunde næsten bruge Udtrykket {Hver Dag sin Choh} Men mann maa vel rejne med at det bliver endnu værre inden Enden kommer paa alt dette Virvar; ja det skal jo se sort ud för vi maa klage her, jeg har jo 57 Kr om Ugen-Koks i Kælderen 2½ Tönde Kartofler 1½ Kasse Sild nedsaltet, og en del Grönt i vor Have, een Ting maa man kun være glad for, at vi ikke direkte er indblandet

i Krigen og dens Rædsler. Jeg kunde godt have Lyst til at skrive lidt om vor Cykletur i Ferien.
Kbhvn. d. 6/7. Afg. Kl. 20 paa Cykle med Telt og Fiskeredskaber mod Hundested. Kl. 24. 4 Km. Nord for Frederiksværk slog vi Teltet op for at sove, og spiste först vores medbragte Mad. Paa Grund af Mörket kom vi i Selskab med en Myretue, saa Sövn vankede der ikke meget af. Kl. 2.30 blev der blæst Luftalarm, noget som vi jo aldrig havde været udsat for för; Der var andre Teltnaboer som vi sludrede lidt med, men da vi hverken saa eller hörte noget, laa vi os til Ro igen, men sove kunde vi ikke mere. Kl. 5. pakke vi sammen og fortsatte Rejsen til Hundested. Morgenkaffen som var haardt tiltrænkt, nöd vi i Frederiksværk (lige opkokt fra Dagen för) og vi naaede Færgen i God Tid. det rynede lidt til at begynde med, men siden blev det et herligt Solskin, og vi nöd det friske Havluft. Men efter som Turen gik, blev jeg saa underlig tilpas, og jeg beslutte saa at give Fiskene mit medbragte Mad som jeg först havde nydt. Kl. 2.30 var vi i Grenaa, og vi gik ind paa Kroen, hvor vi hver fortærede 2 store Bøffer med tilbehör og Jordbærgröd. Saa gik Turen til Gjerrild hvor vi fandt Chr. Svendsen, Dens Broder, han blev jo lidt forbavset, og ikke

mindst glad, ved at se sin Söster og Svoger paa Djursland, vi fik dejlig Mad hos hans Madmor, og vi blev der om Natten. Dagen efter var vi rundt paa den skönne Egn hvor var der smukt. Stamhuset Benzon – Stavnshoved – og den Ejendommelig Gjerrild og Spejderlejren Stavnsborg. Kl. 9. Mandag Aften gik det videre efter Randers og vi sov i Telt midtvejs – Morgenkaffe i Auning – Frokost i Slyngborg Kro – vi tog til Bjerregrav Brugs. Astrid og Alfred studsede lidt ved at se Köbenhavnske Vandrefugle paa den Kant. Vi var der 1½ Dag, og jeg benyttede det meste af Tiden til at Fiske i Fussingå Sö. 4. Aal var fangsten og Middagen reddet. Turen gik saa længere Nord paa, til Svigerfar og til Snæbum, hvor Henny var paa Ferie „Min Yndlings sted". Fiskeredskaberne i Sving – og andendagen gav to Gedder paa 5¼ ℔ og 3½ ℔. 2 Dage efter, igen to Gedder paa ca. 3 ℔. I Skalsta fangede jeg to Aal. Vi besögte Familien paa Vejen fra Hobro til Aarhus i Hvam – Funder Kirkeby – Silkeborg og Bekendte i Arhus, hvor vi tog med Köbenhavnerdamperen hjem. En dejlig Frisk og sund Tur, og hvor faar man dog meget mere at se paa Cykle, Humöret er höjt ude i det frie, glade Ansigter ser man hele Vejen, og saa den frie Natur i 14. Dage, er en stor Afvekslning fra Fyrkladsen og Brostensliberiet. Bare man kunde

begynde at glæde sig til næste Ferie, men der er ligesom noget trykkende over det hele, og hvad man til denne Tid. Ja nu vil jeg slutte af, for nu har jeg skrevet om Gode og Onde Dage, men det Onde mærker vi jo ikke saa meget til her endnu. Hele Familien sendes hermed de kærligste Hilsener, fra vi fire i Sternbergg

4

Christian Nicolaj Andersen f. 6-12=1898 i Funder gift d. 12-10=1924. i Hvornum med
Ane Kristine født Svendsen f. d. 4-5=1905. i Hvornum
Børn
Henny Mariane Bjørnholt Andersen født den 21-6=1926. i Lærkeholt. (Ansager Sogn) Skovlund.
Anna-Marie Bjørnholt Andersen. født den 3-1. 1931. i Terpling. Aastrup Sogn. Gørding Herred. (Ribe Amt
Kai Bjørnholt Andersen. f. d. 15-9. + 28-12=1935.

En af Søster Petras de store Smil.

Et gammelt Billede fra Morsø Sommeren. 1921

Søster Petras Gravsted.

Fot. d. 28-7-1940.

Saa Brændeheigst paa Bloaholm

Saadanne nogle fanger Christian

Brevbog 2 v.Palle Bjørnholt Hansen

Brevbog 2 v.Palle Bjørnholt Hansen

Brevbog 2 v.Palle Bjørnholt Hansen

Brevbog 2 v.Palle Bjørnholt Hansen

Brevbog 2 v.Palle Bjørnholt Hansen